N° 22
Novembre 2020

Talents

LA REVUE DE GRAND CHÂTELLERAULT

DYNAMIQUE DE REBOND

grand-chatellerault.fr

GRAND CHÂTELLERAULT
COMMUNAUTÉ D'AGGLOMÉRATION

DE NOUVEAUX OUTILS **POUR CONSOMMER LOCAL**

Grand Châtellerault s'apprête à lancer une plateforme numérique marchande pour dynamiser l'écosystème local. "*La future plateforme marchande verra le jour fin 2020. Il s'agit d'un véritable outil de promotion de l'offre commerciale du territoire*" souligne Arthur Manceau, manager du commerce de Grand Châtellerault. Alors qu'investir la Toile requiert des moyens financiers et des compétences techniques, les produits des commerçants pourront être référencés, chaque enseigne disposant également d'une page dédiée à son activité. Les usagers n'auront qu'à se créer un compte pour acheter en ligne les articles de leur choix qui leur seront livrés ou qu'ils iront retirer en magasin.

EMPLETTES LOCALES EN LIGNE

Producteurs, artisans et activités de services auront toute leur place sur la plateforme. "*On pourra par exemple réserver en ligne un créneau chez le coiffeur.*" À l'heure où une grande majorité des consommateurs sont connectés, le e-commerce est un réel levier pour augmenter son chiffre d'affaires et s'adapter à toutes les situations. "*Réussir sa transition numérique quand on est une petite structure, cela n'est pas forcément évident*" concède Arthur Manceau.

Parallèlement, Grand Châtellerault a mis en ligne sur son site une carte interactive référençant l'ensemble des activités du territoire permettant de manger local (producteurs, commerces, marchés). Une initiative pour dynamiser les circuits courts menée dans le cadre du projet *Alimprox, Vers une alimentation durable et de proximité sur le territoire Châtelleraudais.*

grand-chatellerault.fr/services-en-ligne/cartographie/manger-local

DES MOTIFS D'ESPOIR...

Barbara Pompili, Ministre de la transition écologique le 15 octobre chez VMH à Châtellerault a indiqué : "*Les tuiles solaires fabriquées à Châtellerault sont les toitures de demain*". À juste titre : cette phrase illustre le sens de l'action de Grand Châtellerault pour devenir un territoire d'innovation et d'écologie industrielle.

Le présent numéro fourmille de ces réussites dans les communes de l'agglomération : Plaxtil, PoEthic à Bonneuil-Matours, CRVO Emil Frey à Ingrandes-sur-Vienne… Autre illustration de l'innovation technologique dont le territoire est capable : la batterie de stockage d'énergie adossée à un site de production solaire à Senillé-Saint-Sauveur *(voir photo ci-dessus)*.

Certes, le contexte actuel est particulièrement lourd et anxiogène : un nouveau confinement consécutif à la reprise de la Covid-19, les difficultés économiques et sociales, des attentats terroristes...

Mais face aux difficultés de l'aéronautique et de l'automobile, nous nous battons aux côtés des salariés pour le maintien d'un maximum d'emplois, et pour faciliter la diversification d'activités au sein même de ces entreprises, comme chez Thales. Nous serons aussi aux côtés des commerçants et artisans, et plus généralement de tous les habitants de Grand Châtellerault.

Enfin, dans ce premier "Talents" de la nouvelle mandature, nous vous présentons les élus communautaires qui vous représentent, ainsi que les compétences de l'Agglomération sous forme de bande-dessinée.

Enfin, nous allons relancer la co-construction et l'actualisation du Projet de Territoire, par les élus des communes et de l'Agglomération.

Président de Grand Châtellerault

Le présent numéro a été préparé avant l'intervention du Président de la République le 28 octobre, décidant d'un nouveau confinement ; ainsi, certaines manifestations mentionnées dans ce numéro seront susceptibles d'ajustements / d'annulation, en fonction la durée effective de ce confinement. Pour vous tenir informés de toutes ces évolutions, vous pouvez consulter le site internet de Grand Châtellerault.

Angles-sur-l'Anglin | Antran | Archigny | Availles-en-Châtellerault | Bellefonds
Bonneuil-Matours | Buxeuil | Cenon-sur-Vienne | Cernay | Châtellerault | Chenevelles
Colombiers | Coussay-les-Bois | Dangé-Saint-Romain | Doussay | Ingrandes-sur-Vienne
Leigné-les-Bois | Leigné-sur-Usseau | Lencloître | Lésigny-sur-Creuse | Leugny | Mairé
Mondion | Monthoiron | Naintré | Orches | Les Ormes | Ouzilly | Oyré | Pleumartin
Port-de-Piles | La Roche-Posay | Saint-Christophe | Saint-Genest-d'Ambière
Saint-Gervais-les-Trois-Clochers | Saint-Rémy-sur-Creuse | Savigny-sous-Faye
Scorbé-Clairvaux | Senillé Saint-Sauveur | Sérigny | Sossay | Thuré | Usseau
Vaux-sur-Vienne | Vellèches | Vicq-sur-Gartempe | Vouneuil-sur-Vienne

ENTREPRISES **SOLIDARITÉ DE CRISE**

Pour accompagner les entreprises affectées par la crise de la Covid-19, Grand Châtellerault a mis en place un panel de mesures concrètes.

"*Clairement, l'annulation de 3 mois de loyer nous permet de ne pas couler...*" témoigne Didier Ryckewaert, qui gère deux entreprises à La Roche-Posay, dont l'une est spécialisée dans l'organisation de réceptions et d'évènements. Locataire d'un bâtiment économique propriété de Grand Châtellerault, il explique : "*Au-delà du dispositif d'activité partielle et des aides de l'État, nous avons vivement apprécié de ne pas recevoir les quittances de loyer. L'ensemble des mesures font que pour le moment nous gardons les narines hors de l'eau.*" Grand Châtellerault a en effet, durant 3 mois, exonéré de loyers les entreprises logées dans ses locaux. En plus, l'Agglo a voté une exonération exceptionnelle de la cotisation foncière des entreprises (CFE) au titre de l'année 2020 au profit de certaines entreprises. Il s'agit de celles, de petite ou de moyenne taille, dont les activités principales sont particulièrement affectées par la crise (tourisme, hôtellerie, restauration, sport, culture, transport aérien, évènementiel).

UN FONDS SPÉCIFIQUE DE 24 MILLIONS D'EUROS

Pour aller plus loin, l'Agglo s'est rapprochée de la Région Nouvelle-Aquitaine pour mettre en place des mesures conjointes. Les petites entreprises du territoire et les associations employeuses fragilisées par la crise sanitaire peuvent bénéficier d'un soutien financier. Une enveloppe de 24 millions d'€ a été débloquée à cet effet.

Jusqu'au 31 décembre, artisans, commerçants et associations employeuses peuvent solliciter le fonds de solidarité et de proximité abondé par la Région Nouvelle-Aquitaine, la Banque des Territoires et les 65 intercommunalités, dont Grand Châtellerault. Il s'agit d'un prêt à taux 0, versé en une seule fois, compris entre 5 000 € et 15 000 €, sans garantie personnelle, remboursable sur 4 ans dont un différé possible de 12 mois maximum. Les demandes sont à déposer de manière dématérialisée sur un site dédié à cette aide d'urgence : fondstpenouvelleaquitaine.fr.

Le service Économie et entreprises de Grand Châtellerault est à la disposition des structures pour les informer et les accompagner dans leurs démarches. Contact : 05 49 20 30 60.

GRAND CHÂTELLERAULT
78 boulevard Blossac - CS 90618
86106 CHÂTELLERAULT Cedex
05 49 20 30 00

La revue de la Communauté d'Agglomération de Grand Châtellerault

Directeur de la publication : Jean-Pierre Abelin
Réalisation : Service Communication
Rédaction en chef : Marie-Julie Meyssan
Rédaction : Héléne Bannier, Sophie Guitonneau, Marie-Julie Meyssan, Hélène de Montaignac, Marine Nauleau, Valentine Schira
Conception - Graphisme : Florian Houdmon
Photos : Iboo Création, Nicolas Mahu, IStock Photos
Illustrations (pages 1,12,13) **:** Amandine Alamichel
Impression : Mégatop - Naintré, certifiée IMPRIM'VERT et PEFC

CONTACTEZ-NOUS : revue.talents@grand-chatellerault.fr

INGRANDES-SUR-VIENNE

LES RECRUTEMENTS CONTINUENT
CHEZ EMIL FREY

Après avoir installé, cet été, son Centre de Rénovation des Véhicules d'Occasion (CRVO) à Ingrandes-sur-Vienne, le groupe confirme ses ambitions pour le territoire de Grand Châtellerault.

110 personnes ont déjà été recrutées ces derniers mois par Emil Frey à Ingrandes-sur-Vienne et participent, dans d'immenses locaux truffés de technologie de pointe, à la remise en état de véhicules d'occasion venus de tout l'ouest de la France. "*Nous rénovons les véhicules du pare-choc avant au pare-choc arrière*", explique le directeur du CRVO Ulysse Rumor. "*Nous avons donc besoin entre autres de carrossiers, de peintres, de mécaniciens ou encore d'experts chargés de définir les réparations à effectuer. Nous sommes ouverts à tous types de candidats, même des personnes ayant peu d'expérience si elles sont motivées et prêtes à apprendre*".

30 000 VÉHICULES PAR AN

Le CRVO continue ainsi sa montée en puissance et prévoit d'augmenter ses effectifs en fonction du volume de véhicules d'occasion à traiter et du contexte actuel. "*Nous allons parvenir à notre rythme de croisière dans les prochains mois et traiter 30 000 véhicules par an*" prévoit le directeur. Les ambitions d'Emil Frey pour Grand Châtellerault, l'un des berceaux historiques du groupe, ne s'arrêtent d'ailleurs pas là. "*Les débuts du CRVO sont prometteurs,* poursuit Ulysse Rumor. *À l'avenir nous pourrions imaginer traiter une augmentation significative des volumes des véhicules d'occasion reconditionnés.*" Ce dynamisme assumé devrait donc continuer à se répercuter positivement dans le bassin d'emploi du territoire.

VOUS SOUHAITEZ POSTULER ?
Votre candidature est la bienvenue sur emilfreyfrance-recrute.fr
ou par mail à laura.geoffrois@emilfrey.fr

AUTOMNE MUSICAL
OSE L'ÉCLECTISME

Le festival Automne musical hisse haut les musiques classiques au pluriel. Il devait débuter samedi 21 novembre pour, suivant son fil rouge, donner à entendre des esthétiques musicales variées, interprétées par des pointures internationales et des talents émergents. Si les concerts de fin d'année sont annulés, les organisateurs ont bon espoir de maintenir ceux prévus en janvier. À l'affiche du 22 au 24 janvier sur deux communes de Grand Châtellerault et au théâtre Blossac, des Masters du Conservatoire de Paris et un récital de chant par la soprano Cyrielle Ndjiki Nya.

festival-automne-musical.fr

MAINTENU OU ANNULÉ ?
RÉFLEXE :
grand-chatellerault.fr

MARKETING TERRITORIAL

UNE NOUVELLE ARME DE SÉDUCTION
AU SERVICE DU TERRITOIRE

En offrant de nouvelles expériences et une nouvelle image du territoire, le marketing territorial s'applique à donner envie.

Grand Châtellerault élabore depuis début 2020 une stratégie de marketing territorial. Le dessein de cette démarche est l'attractivité résidentielle, touristique et économique. Pour y parvenir, une batterie d'outils de communication innovants, d'évènements fédérateurs sont élaborés afin de révéler les atouts, les savoir-faire, l'identité de Grand Châtellerault. Caroline Matton, chargée de mission : "*Nous pouvons attirer de nouveaux habitants, talents, entreprises, touristes et de nouveaux investisseurs.*"

Fin novembre, des outils pour promouvoir le territoire en dehors de ses frontières seront mis à la disposition des acteurs du territoire (film, plaquettes, vitrine digitale d'attractivité). À l'heure où le télétravail gagne ses lettres de noblesse et où nombre de citadins en mal de vert et d'espace aspirent à changer de vie, le marketing territorial, loin d'être un gadget, peut provoquer des retombées conséquentes. Début 2021, Grand Châtellerault sera référencé sur le site internet "Paris je te quitte" qui offre aux parisiens des conseils pour changer de ville, changer de vie.

LE DÉPAR...
POUR DES ÉCONOMIES D'ÉNERGIE

DÉPAR (Diagnostic Énergétique pour Accompagner à la Rénovation) est un dispositif qui vient encourager les économies d'énergie et la rénovation thermique des logements. Grand Châtellerault et le groupe La Poste s'associent dans ce cadre pour mieux informer les ménages modestes et très modestes sur les aides existantes.

Au premier trimestre 2021, vous pourriez bien être destinataire d'un courrier estampillé par La Poste et Grand Châtellerault. Pas d'arnaque ! Ce courrier annonce le passage de votre facteur pour vérifier votre éligibilité à un diagnostic énergétique gratuit. Il s'agit d'une occasion pour s'informer des mesures à prendre pour réduire sa facture énergétique et des dispositifs d'aides existants sur le territoire.

MAINTENU OU ANNULÉ ?
RÉFLEXE :
grand-chatellerault.fr

© Christophe Raynaud de Lage

© Sébastien Amiergal

LE FESTIVAL LES INSOUCIANTS
FAIT SON CIRQUE

Du vendredi 4 au dimanche 6 décembre, la jeune création circassienne tiendra le haut du pavé lors de la 4e édition du festival Les Insouciants. En ascension vertigineuse avec "L'âne et la carotte" ou en mode cabaret avec la soirée "Cirque en décembre", les arts de la piste se produiront dans tous leurs états. Samedi 5 décembre, rendez-vous pour "78 tours" au pied des cheminées de la Manu avec un spectacle gratuit de la compagnie La Meute. Suivra un concert jubilatoire oscillant entre jazz, musiques tsiganes et mélodies endiablées, concert orchestré par la compagnie du Tire-Laine au complexe culturel de l'Angelarde.

Les Insouciants est un festival coproduit par les 3T et l'École nationale de cirque de Châtellerault. L'édition 2020 sera l'occasion de fêter les 25 ans de cette dernière.

EN BREF

DE NOUVEAUX SITES D'ACCUEIL

À Naintré, avenue de Paris, deux terrains familiaux et un logement social T3 ont été créés. Ces infrastructures d'accueil des gens du voyage, louées aux familles, correspondent à un phénomène de résidentialisation que Grand Châtellerault accompagne. Elles s'inscrivent dans le schéma départemental d'habitat et d'accueil des gens du voyage.

LES ENTREPRISES EN FORCE
CONTRE LA COVID-19

Masques, gel hydroalcoolique, éléments de respirateurs, visières : "l'effort de guerre" des entreprises pour lutter contre le coronavirus ne faiblit pas depuis mars. Face à la crise sanitaire, nombre d'industriels de Grand Châtellerault ont chamboulé leurs activités et font preuve d'une remarquable capacité d'innovation.

Aigle, le laboratoire dermocosmétique La Roche-Posay du groupe L'Oréal, Essity, Perform Industrie, DSI Laser ou encore Coulot Decolletage... En plein confinement, des industriels du territoire ont adapté leurs lignes de production et process pour fabriquer des produits remparts ou traitement contre le virus. À la reprise, le secteur privé local a poursuivi sa mobilisation. Les entreprises ont su saisir les besoins émergents liés à la crise sanitaire de la Covid-19.

PLAXTIL : UNE SOLUTION DE RECYCLAGE INÉDITE

Ainsi, Plaxtil s'est lancé dans une première mondiale : la start-up issue du groupe CDA Développement a conçu un process de recyclage des masques usagés. Elle les collecte en lien avec Audacie, structure d'insertion par l'activité économique. Après décontamination et retrait des barrettes métalliques des masques usagés, la matière brute passe dans un broyeur pour devenir de légers flocons de polypropylène. Ils entrent alors dans la fabrication d'un matériau composite, mêlant plastique et matières recyclées, qui est injecté dans des moules pour devenir de nouveaux objets. Actuellement, Plaxtil tente de mettre en place une filière de recyclage des masques à très grande échelle.

L'initiative Plaxtil a même retenu l'attention de la télévision japonaise

MAD FAB : DES MASQUES LOCAUX ET PERSONNALISABLES

Autre initiative locale, celle de Mad Fab, jeune pousse qui a installé en un temps record une unité de production de masques jetables à la pépinière d'entreprises René Monory. Découpe, assemblage, pliage, piquage, soudure des élastiques... 500 000 masques de catégorie 1 non stériles répondant aux normes CE sont fabriqués par l'entreprise chaque mois. Pour faire face aux besoins, l'entreprise a recruté et formé des opérateurs qui interviennent également sur l'autre activité de la société, la fabrication de compléments alimentaires à base de plantes. Mad Fab propose même à ses clients - des réseaux de professionnels - de personnaliser leurs masques jetables grâce à une impression sur la face externe.

Chez Mad Fab, la ligne de production tourne à plein régime

UN CADET **POUR L'EMPLOI**

C'est un accélérateur de développement local qui tient en 5 lettres : C A D E T. Jeudi 8 octobre, Alain Rousset, président de la région Nouvelle-Aquitaine, et Jean-Pierre Abelin, président de la communauté d'agglomération de Grand Châtellerault, ont signé un Contrat néo-Aquitain de Développement de l'Emploi sur le Territoire. Il s'agit d'un outil destiné à injecter en accéléré les aides et subventions régionales en faveur de la redynamisation économique et sociale.

Alain Rousset et Jean-Pierre Abelin

UN APPUI EN CIRCUIT COURT

Concrètement, le CADET établi pour une durée initiale de 3 ans, va implanter à partir de début 2021 un ingénieur de développement de la Région sur le territoire. Sa mission ? Déployer l'emploi local en mettant en musique les projets entreprenariaux et les financements régionaux. Expérimenté sur quelques autres bassins d'emploi, cet outil a donné des résultats concluants : il génère un surcroît de 30 % de subventions aux entreprises du territoire ciblé par rapport aux autres territoires.

La production de pots biodégradables démarre en ce mois de novembre

BONNEUIL-MATOURS

UNE ÉCO-INNOVATION **POUR LES CULTURES DE JARDINS**

À Bonneuil-Matours, PoEthic se lance dans la production de pots 100 % biodégradables destinés à la plantation de végétaux.

PoEthic, créée en 2019, vient d'emménager sur le site de l'ex-usine SCA Wood. L'entreprise y produira ses "pots éthiques" renouvelables et biodégradables : "*Les pots seront faits de compost collé par de la farine suivant un procédé innovant. Il suffit de faire un trou dans le sol et d'y poser le pot sans en extraire la plante, ce qui évite d'abîmer les racines, avant d'arroser. Le pot va se dégrader en 5 à 8 semaines, en libérant le compost qui va favoriser le bon développement de la plante*", explique Guillaume Ribes, le directeur général. La coopérative agricole de La Tricherie, installée sur le même site industriel, fournira le compost pour les pots, et la meunerie Soufflet voisine livrera la farine. Le projet, innovant, a été primé cette année lors du concours CréaVienne.

10 MILLIONS DE POTS PAR AN

PoEthic est détenue à 60 % par Sede Environnement (filiale de Veolia spécialiste du traitement des déchets organiques) et à 40 % par Bioplasmar, société israélienne spécialisée dans la valorisation de matériaux biodégradables. L'entreprise cible prioritairement les professionnels, mais étudie le marché des grands magasins de jardinage. "*Nous envisageons de produire 10 millions de pots par an en 2021 et 35 millions en 2023*", annonce Guillaume Ribes, qui espère alors passer de 3 à 12 salariés, en recrutant notamment des anciens employés de SCA Wood. PoEthic investit 3,8 millions d'€ cette année et autant l'an prochain pour parvenir à ses objectifs.

LE TOURISME TIRE SON ÉPINGLE DU JEU

La tendance de l'été à un tourisme rural et familial a favorisé les acteurs du territoire. Grand Châtellerault compte bien jouer ses atouts.

"*Après le creux du 2e trimestre, l'affluence des visiteurs de l'été nous a agréablement surpris* ", avoue Véronique Boirel, responsable du service Tourisme de Grand Châtellerault. Avec en tête l'envie de déconnecter, de se retrouver entre proches, de nombreux Français ont plébiscité les destinations "nature" et facilement accessibles. "*Des atouts que possède notre territoire qui est central, à seulement 2h de Paris, avec une offre qui séduit une clientèle familiale* ". Meublés de tourisme et chambres d'hôtes ont notamment fait le plein, comme La Vigenna, deux gîtes de charme installés dans l'ancienne gendarmerie des Ormes datant du 19e siècle. "*Français et étrangers se sont succédés de juillet à fin septembre* ", se réjouit Sylvie Alexandre, qui a repris le flambeau d'une activité qui avait cessé en 2018.

ACCOMPAGNER LES INITIATIVES

Grand Châtellerault souhaite favoriser les initiatives améliorant la capacité d'accueil - actuellement 7 410 lits en hôtels, gîtes, campings…- et la qualité de l'offre. " *L'Agglomération va lancer des webinaires, des rencontres, et propose des aides pour accompagner les gérants et les propriétaires. Investir, être classé, être visible de la clientèle sont des enjeux d'avenir à saisir dès aujourd'hui* ".

Dans l'ancienne gendarmerie des Ormes, les gîtes de charme de Sylvie Alexandre ont fait le plein

MOBILISONS-NOUS TOUS **POUR LE REBOND**

Frédéric Reguillot est un pragmatique invétéré. Dirigeant de Tap Tools (Techni Affûtage Production), ce passionné d'entrepreneuriat est président du RADEC (Regroupement d'acteurs pour le développement économique du Châtelleraudais). Il nous livre, en une image forte, sa vision du monde d'après.

QUELLE VISION AVEZ-VOUS DE LA SITUATION ?

Je pars d'un constat : après la crise sanitaire vient la crise économique. Il y a beaucoup d'incertitudes sur son ampleur, les secteurs impactés. Le plus important est probablement devant nous. Si certains secteurs ont vu leur activité croître, comme l'aménagement intérieur, beaucoup ont vu leurs carnets de commandes se vider. Les analyses de la Banque de France s'orientent vers une reprise de l'activité au 1er trimestre 2022. Face à tous ces doutes, ces peurs, il y a différentes manières de réagir.

C'EST-À-DIRE ?

Prenons l'image d'un motard. Le motard, c'est le travailleur ou le dirigeant. La moto c'est l'entreprise. La crise est un virage. Dans cette situation, il y a deux options : ou le motard se casse la figure, ou il passe le virage. Entre les deux il n'y a qu'une différence. Soit le motard regarde le virage, c'est-à-dire la crise, et tombe. Soit son regard se porte sur l'horizon et il passe le virage. Nos décisions, nos actions sont conditionnées par notre point de vue.

QUELLE STRATÉGIE ALORS ?

Une seule : le rebond ! L'État a préparé un plan de relance sans précédent. À titre personnel, je préfère utiliser le mot de rebond à celui de relance : il implique la possibilité d'aller plus haut que le point de départ. Il faut être vigilant et ne pas prendre aujourd'hui des décisions de court terme alors que c'est sur du long terme qu'il faut réfléchir.

CONCRÈTEMENT, ÇA PASSE PAR QUOI ?

Comme je me projete sur la sortie de crise, je n'ai pas de temps à perdre : je forme mes salariés, je prépare ma transition numérique, je lance mes produits innovants, je fais la maintenance sur mes machines, j'accueille un apprenti pour qu'il soit opérationnel lorsque cela repartira. Bref, je sors de la logique attentiste pour être en mouvement.

ET LE TERRITOIRE DANS TOUT ÇA ?

Il y a des compétences, des énergies à mobiliser, à capitaliser. Mobilisons-les pour le rebond, ça concerne chacun d'entre nous.

NAINTRÉ

UNE IDÉE DE RECYCLAGE **DÉCOIFFANTE**

Une deuxième vie pour les cheveux. C'est ce que propose le salon de coiffure Noir & Blanc, à Naintré, qui s'inscrit dans une démarche d'économie circulaire en intégrant l'association "Coiffeurs justes" qui recycle les cheveux des professionnels. Dans son salon, Claudie Coirault-Morgeau "récolte" l'équivalent d'un sac de 2 kg par mois. En quelques coups de balayette, elle participe à la conception d'isolants, de filtres absorbants pour pomper les hydrocarbures des navires et éviter la pollution des mers. "*Mes clients sont contents de participer à ces actions pour préserver l'environnement*" assure celle qui n'en est pas à sa première action pour la planète. Dans son salon naintréen, systèmes d'économie d'eau et de tri des déchets côtoient produits bio et colorations végétales.

L'ESPRIT **[MULTI] SERVICES**

Il y a le Panier sympa à Vicq-sur-Gartempe, le Multiservices à Chenevelles, et bien d'autres. En milieu rural, les multiservices sont souvent l'épicentre de la vie sociale, des lieux ressources où on trouve de tout et où l'on vient aussi - voire surtout - pour la chaleur humaine.

Un multiservices se caractérise par une offre commerciale quasi pléthorique. Chez Sylvie Poitelon à Vicq-sur-Gartempe, il y a l'alimentation bien sûr, le gaz, les jeux, le tabac, auxquels s'ajoutent la presse et le café du matin. Chez Marie-Christine Girault à Chenevelles, il faut y adjoindre le bar, le carburant et le relais de Poste. Un multiservices se reconnaît à ses larges plages horaires, à sa faculté - qui frise parfois le génie - à assurer un service de proximité à la population locale. Marie-Christine et Sylvie ont assurément un point commun : un sens aigü du service rendu.

" ON REND SERVICE "

"*Je peux vous / t'aider ?*" C'est probablement la phrase la plus souvent prononcée dans ces deux commerces, avec une préférence pour le tutoiement car "*on connaît tout le monde*". Marie-Christine décline cette notion de service en aidant volontiers une "*petite dame malvoyante à se servir*" ou en "*livrant quelques personnes qui ne peuvent pas se déplacer*". Sylvie déborde parfois de ses missions pour assurer un rôle central dans le village. "*Je récupère des journaux pour les enfants de l'école, je prends les inscriptions pour la brocante. Je propose aussi à la vente des masques au profit de l'association ASavie pour les enfants brûlés soignés à la Roche-Posay.* " Surtout, elle assure la convivialité chaque matin. "*En temps normal, on est tous dehors pour le café et ça rigole !* "

Les deux mois de confinement au printemps puis le reconfinement cet automne compliquent l'activité. Mais peu importe. Ce qui donne vraiment du sens aux heures de travail enchaînées est d'entendre les habitués affirmer "*Heureusement que tu es là !*" La contrepartie du service rendu.

QUELLE **AGRICULTURE** POUR 2035 ?

60%

C'est à la fois la part du territoire châtelleraudais de Surface Agricole Utile (SAU) mais c'est aussi la diminution du nombre d'exploitations agricoles en 30 ans (1988-2017). C'est dire l'intérêt de se pencher sur la question agricole en tant que levier économique du territoire. Le projet de l'atelier de découpe en est une première illustration et devrait entrer dans sa phase active en 2021. Plus largement, un panorama de l'agriculture a été réalisé en partenariat avec la Chambre d'agriculture de la Vienne. Autour des constats, élus, agriculteurs ou encore techniciens de l'eau ont défini les axes d'une future politique agricole pour Grand Châtellerault. L'accompagnement de jeunes agriculteurs, la question du foncier, de la gestion de l'eau et l'agro-tourisme sont au cœur de cette feuille de route. La crise sanitaire a plus que démontré l'importance des productions locales et l'intérêt qu'elles peuvent susciter. La valorisation des circuits courts est l'un des axes forts du panorama "agriculture de 2035" sur le territoire.

PRODUCTEURS DANS L'AGGLO

Jean-Michel Leblanc est vigneron à Orches. Thomas Proût produit des fraises et fruits bio à Saint-Gervais-les-Trois-Clochers. Le premier pense à céder sa place, le second vient de s'installer. Tous deux ont la même passion pour la terre locale. Portraits croisés.

Jean-Michel Leblanc : Je me suis battu pour maintenir, en marge de ma profession, ce vignoble de 2,5 hectares hérité de mon beau-père dans les années 80. J'ai tout renouvelé depuis : je viens de tenter un assemblage cabernet franc-merlot sur une cuvée, je me suis surpris et amusé !

Thomas Proût : Enfant, je passais mon temps à la ferme du Pré-Joly, près de la maison. C'est là qu'est née mon envie d'agriculture. Diplômes en poche, j'ai monté en 2019 le Verger des P'tits délices, toujours au lieu-dit La Vacherie.

JML : Des copains viennent m'aider de temps en temps. Mais la taille, en guyot*, j'aime m'en occuper seul. Je vends mon vin en vrac et aussi en bib, qu'on peut venir acheter au chai.

TP : Je vends mes fraises et autres fruits rouges bio sur place, chez des producteurs locaux et le samedi sur le marché de Châteauneuf.

JML : Je cherche aujourd'hui un repreneur. Quand j'ai commencé, on avait du mal à faire mûrir les raisins, on obtenait à peine 11,5°. Aujourd'hui avec le changement de climat, j'ai un merlot à 14°, un cabernet à 13°. Ce terroir, j'y crois. Un jeune aurait intérêt à se lancer.

TP : Je veux tripler la surface d'exploitation pour parvenir à un demi-hectare. Je me suis donné 3 ans pour réussir. Je suis confiant.

** type de taille sur vignes palissées*

IL FAUT TOUJOURS **VISER PLUS HAUT**

Les anciennes Serres de la Vienne à Châtellerault sont exploitées depuis mars 2020 par les Floriades de l'Arnon. La spécialité de cette PME est le Tapis Horticole Modulaire (THM). Il s'agit d'un support de culture hors-sol de 0,55 à 0,70 m² contenant du terreau et de l'engrais, et sur lequel l'entreprise va réaliser un fleurissement haut de gamme. Les THM sont vendus aux collectivités, parcs d'attractions, parcs et châteaux. "*Cela évite d'être à quatre pattes à planter godet par godet,* explique la dirigeante Lucie Guillemain. *Les supports sont 100 % biodégradables. Ce sont mes parents qui ont déposé le brevet en 1999.*"

ET SI L'INNOVATION COMMENÇAIT ICI ?

Cette entreprise familiale, dont le siège se trouve près de Vierzon, a toujours placé son développement sous le signe de l'innovation. Elle a déposé un deuxième brevet pour les Recharges Toutes Tailles (RTT) qui viennent se placer directement à l'intérieur de jardinières, de suspensions ou de gros bacs fixés au sol. "*Je suis en train de travailler au dépôt d'un troisième brevet dans les deux ans à venir, toujours dans le support de culture mais encore plus innovant et éco-responsable,* sourit l'entrepreneuse. *Je ne reste jamais sur les acquis. Il faut toujours viser plus haut.*"

L'établissement travaille en connexion étroite avec son environnement, d'une part avec la profession agricole en travaillant avec les structures de recherche pour faire évoluer les pratiques, préparer l'agriculture de demain, et d'autre part avec le territoire dans le cadre de l'animation et de l'aménagement. À Thuré, les étudiants de la filière Paysage transforment par exemple une parcelle envahie de broussailles en lieu de détente et de pique-nique pour tous.

LE **REBOND, ADN** DE GRAND CHÂTELLERAULT

Pour l'avenir, le cap que Jean-Pierre Abelin fixe pour l'Agglo se caractérise en trois mots : *"innover, diversifier, former"*. Interview.

QUELLES SONT LES PRIORITÉS DU MANDAT ?

La priorité des priorités c'est évidemment l'économie, toujours l'économie et encore l'économie, autrement dit l'emploi, l'emploi, l'emploi. Les conséquences de la crise sanitaire sont tangibles dans le secteur de l'industrie aéronautique. De grosses entreprises du territoire sont impactées avec dans leur sillage leurs sous-traitants. Pour Thales et Safran, des projets d'avenir devraient limiter la casse, permettre de conserver les talents sur le territoire. L'industrie automobile souffre également. Le territoire de Grand Châtellerault a par le passé déjà été confronté à des crises majeures. Je citerais 2 "crashs" de l'histoire récente : en 1968, les fermetures de la manufacture d'armes et du camp militaire américain d'Ingrandes-sur-Vienne qui ont fait disparaître 4 000 emplois et, plus récemment, la crise des subprimes en 2008-2009 qui s'est traduite par plus de 1 500 licenciements secs. À chaque fois, il y a eu rebond. Toujours, il y a eu rebond. Le rebond est dans l'ADN de notre territoire. Pour preuve, début 2020, le taux de chômage à l'échelle de l'Agglo était de 7 %, moins que la moyenne nationale. Le cap que je fixe, c'est le rebond.

COMMENT Y PARVENIR ?

En enclenchant trois leviers d'action : innover, diversifier, former. L'innovation peut concerner l'écologie industrielle. Nous pouvons avoir l'ambition d'être un pôle d'excellence d'innovation et de formation dans l'économie circulaire. Par exemple avec Plaxtil qui recycle les masques usagés ; par exemple Emil Frey qui allonge la durée de vie des véhicules ; par exemple avec PoEthic qui fabrique des pots biodégradables à partir de matières compostables. En collaboration avec l'État et la Région, l'Agglo va encourager ce secteur d'avenir.

QUELLE SYNERGIE POUR RELEVER CES DÉFIS ?

Les crises traversées donnent à la solidarité territoriale tout son sens. On ne s'en sortira que par le travail en commun de l'agglomération et des communes. Chacun a son domaine de compétences et est complémentaire. La dimension collective va pleinement s'inscrire dans le projet de territoire commun aux 47 communes de l'Agglo. Nous lançons en ce mois de novembre une concertation à ce sujet. Il s'agit de concevoir un nouveau projet de territoire qui tienne compte des difficultés économiques, sociales, environnementales et de l'urgence climatique, un autre défi de taille à relever. Nous relèverons ces défis pour améliorer le quotidien de tous les habitants grâce à une vision commune et partagée. C'est le choix du collectif.

ET CONCERNANT LES HABITANTS ?

L'égal accès aux services est capital. Ça passe par la santé, avec l'accès aux soins pour tous partout sur le territoire. Ça passe par l'alimentation, avec le développement des circuits-courts. Ça passe par le numérique, avec une couverture complète du territoire et des actions en faveur de l'inclusion numérique. Ces projets sont devenus plus prégnants avec le vécu de la crise sanitaire. Dans cette période où se serrer la main, se parler est devenu plus compliqué, j'appelle les communes au sein de l'Agglo à se serrer les coudes, à travailler de concert. C'est essentiel pour que notre territoire rebondisse.

47 COMMUNES SOLIDAIRES

La Communauté d'agglomération de Grand Châtellerault a pour objet d'associer, au sein d'un espace de solidarité, des communes qui agissent, ensemble, sur des projets communs de développement, d'attractivité, d'aménagement de l'espace et sur la mise en place de services de proximité. Composée de 47 communes depuis 2017, soit près de 85 000 habitants, Grand Châtellerault rassemble des secteurs ruraux et urbains autour d'une ville centre, Châtellerault.

Après des élections municipales perturbées par la pandémie de la Covid-19 et marquées par un important renouvellement de près de 40 % des élus, l'installation du nouveau conseil communautaire de Grand Châtellerault s'est déroulée dans des conditions hors-normes le 15 juillet.

Une gouvernance plurielle pour un territoire aux multiples facettes

Sa gouvernance s'adapte à l'identité plurielle du territoire. Basée sur la concertation et la coopération, elle est en juste accord avec l'ambition collective qui unit les 47 communes. Elle est présidée par Jean-Pierre Abelin, qui est entouré de 15 vice-présidents (5 élus de Châtellerault, 10 élus des autres communes), de 5 conseillers communautaires délégués et de 5 conseillers communautaires. Ensemble, ils composent le bureau dans lequel sont déterminées les grandes orientations de l'agglomération, présentées ensuite au conseil communautaire. Celui-ci est composé de 81 conseillers, élus au suffrage universel direct. Toutes les communes de l'agglomération y sont représentées.

VOTRE CONSEIL COMMUNAUTAIRE

COMMUNAUTÉ D'AGGLOMÉRATION DE GRAND CHÂTELLERAULT - JUILLET 2020

JEAN-PIERRE ABELIN
PRÉSIDENT

Les vice-présidents et les membres du bureau

ALAIN PICHON
1er VICE-PRÉSIDENT
Habitat
Antran

CHRISTIAN MICHAUD
2e VICE-PRÉSIDENT
Projet de territoire et conseil de développement
Naintré

HENRI COLIN
3e VICE-PRÉSIDENT
Finances
Lencloître

GÉRARD PÉROCHON
4e VICE-PRÉSIDENT
Ressources humaines, administration
Senillé Saint-Sauveur

ÉVELYNE AZIHARI
5e VICE-PRÉSIDENTE
Énergie, climat
Châtellerault

MICHEL DROUIN
6e VICE-PRÉSIDENT
Économie, emploi
Châtellerault

HINDELEY MATTARD
7e VICE-PRÉSIDENT
Mobilité
Colombiers

BÉNÉDICTE DE COURRÈGES
8e VICE-PRÉSIDENTE
Gestion des milieux aquatiques
Ingrandes-sur-Vienne

ANNE-FLORENCE BOURAT
9e VICE-PRÉSIDENTE
Maisons de santé
Châtellerault

LUCIEN JUGÉ
10e VICE-PRÉSIDENT
Tourisme
Scorbé-Clairvaux

DOMINIQUE CHAINE
11e VICE-PRÉSIDENT
Équipements sportifs
Thuré

MARYSE LAVRARD
12e VICE-PRÉSIDENTE
Culture, patrimoine, gestion foncière
Châtellerault

HUBERT PREHER
13e VICE-PRÉSIDENT
Aménagement numérique, Le 4
Châtellerault

CYRIL CIBERT
14e VICE-PRÉSIDENT
Économie sociale et solidaire
Chenevelles

MARTINE GODET
15e VICE-PRÉSIDENTE
Conservatoire, École d'arts plastiques, Médiathèques
Savigny-sous-Faye

NATHALIE MARQUES-NAULEAU
CONSEILLÈRE COMMUNAUTAIRE DÉLÉGUÉE
Petite enfance
Dangé-Saint-Romain

ODILE LANDREAU
CONSEILLÈRE COMMUNAUTAIRE DÉLÉGUÉE
Prospective financière, politiques contractuelles
Cenon-sur-Vienne

JOHNNY BOISSON
CONSEILLER COMMUNAUTAIRE DÉLÉGUÉ
Agriculture
Vouneuil-sur-Vienne

JEAN-MARC AURIAULT
CONSEILLER COMMUNAUTAIRE DÉLÉGUÉ
Gens du voyage
Angles-sur-l'Anglin

JEAN-MICHEL MEUNIER
CONSEILLER COMMUNAUTAIRE DÉLÉGUÉ
Opération d'intérêt régional, Sécurité, accessibilité
Châtellerault

FRANCK BONNARD
CONSEILLER COMMUNAUTAIRE
Bonneuil-Matours

YANNICK TARTARIN
CONSEILLER COMMUNAUTAIRE
La Roche-Posay

ÉRIC BAILLY
CONSEILLER COMMUNAUTAIRE
Pleumartin

FRANÇOISE BRAUD
CONSEILLÈRE COMMUNAUTAIRE
Châtellerault

ANTOINE BRAGUIER
CONSEILLER COMMUNAUTAIRE
Saint-Gervais-les-Trois-Clochers

Les conseillers communautaires

PATRICE AZILE
Monthoiron

PASCAL BARBOT
Port-de-Piles

THOMAS BAUDIN
Châtellerault

PATRICIA BAZIN
Châtellerault

PASCAL BERNARD
Vicq-sur-Gartempe

BERNARD BIET
Availles-en-Châtellerault

PHILIPPE BIGOT
Doussay

PATRICE CANTINOLLE
Châtellerault

DAVID CATHELIN
Buxeuil

MARC CHAINEAU
Sérigny

CLÉMENT CHAPUT
Naintré

JEAN-PIERRE CONTE
Saint-Rémy-sur-Creuse

VALÉRIE DÉSIRÉ
Naintré

YASIN ERGÜL
Châtellerault

CORINE FARINEAU
Châtellerault

MICHEL FAVREAU
Coussay-les-Bois

BÉATRICE FONTAINE
Les Ormes

PHILIPPE FOUCTEAU
Vaux-sur-Vienne

MICHEL FRESNEAU
Châtellerault

ODILE GOLA
Naintré

SOPHIE GUÉGUEN
Châtellerault

PHILIPPE GUÉNAIRE
Leigné-les-Bois

BERNARD HENEAU
Bellefonds

MARION LATUS
Châtellerault

VALÉRIE LEAU
Orches

PASCAL LECLERC
Saint-Genest-d'Ambière

JEANNIE MARECOT
Châtellerault

JACQUES MELQUIOND
Châtellerault

FRÉDÉRIC MERCHADOU
Leigné-sur-Usseau

FRANÇOISE MÉRY
Châtellerault

AMINE MESSAOUDENE
Châtellerault

SERGE MIGEON
Leugny

ALEXANDRE NOËL
Dangé-Saint-Romain

CHRISTIAN PÉPIN
Sossay

ELISABETH PHLIPPONNEAU
Châtellerault

CHRISTINE PIAULET
Naintré

FRÉDÉRIC PIERRON
Lésigny-sur-Creuse

PAULETTE POUPIN
Thuré

THIERRY PRIEUR
Saint-Christophe

GWENAËLLE PRINCET
Châtellerault

ISABELLE RABUSSIER
Lencloître

LAURENCE RABUSSIER
Châtellerault

STÉPHANE RAYNAUD
Châtellerault

FRANCK REBY
Ouzilly

PASCAL ROCHER
Usseau

BÉATRICE ROUSSENQUE
Châtellerault

JACKY ROY
Archigny

LAURENT ROY
Cernay

FRÉDÉRIC SCHMITT
Vellèches

DAVID SIMON
Châtellerault

DIDIER SIMONET
Châtellerault

FRANCIS SOURIAU
Mondion

THIERRY TRIPHOSE
Mairé

YVES TROUSSELLE
Châtellerault

GÉRY WIBAUX
Oyré

QUE FAIT L'AGGLO POUR VOUS AU QUOTIDIEN ?

UNE JOURNÉE AVEC LA FAMILLE BIDULE

Vendredi, 6h30...
La famille Bidule s'éveille...

L'agglo veille à fournir une eau potable de qualité.

Elle s'occupe de la collecte et de la valorisation des déchets.

Elle assure le traitement des eaux usées avant qu'elles ne rejoignent, propres, le milieu naturel.

Elle pilote le transport scolaire et le réseau de bus TAC.

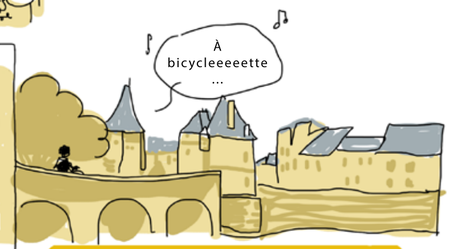

Elle favorise le développement des mobilités et encourage les modes de déplacement doux.

Elle accompagne les entreprises, quel que soit leur stade de développement.

Avec son réseau de médiathèques , elle propose des ateliers lecture aux scolaires et des temps d'animation à destination de tous.

Elle fournit des repas à de nombreux établissements scolaires du territoire.

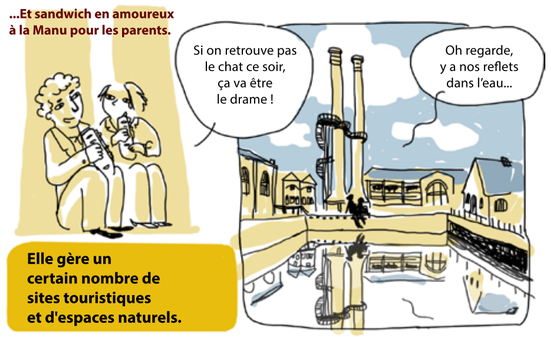

Elle gère un certain nombre de sites touristiques et d'espaces naturels.

Elle gère les piscines et les équipements sportifs d'intérêt communautaire.

Elle aménage les zones d'activité pour l'accueil des entreprises et achève le déploiement du raccordement des entreprises à la fibre optique.

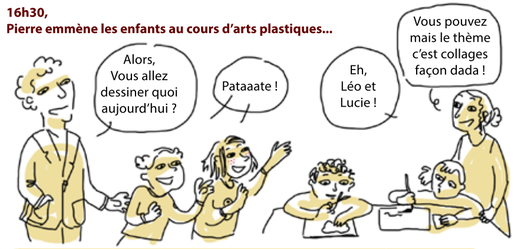

Elle soutient l'enseignement artistique et gère des équipements culturels comme l'école d'arts plastiques, le conservatoire, la ludothèque, le centre d'art contemporain.

Elle prend en charge les chiens et chats errants via sa fourrière.
Ils sont conduits au refuge communautaire dont la gestion est déléguée à un prestataire.

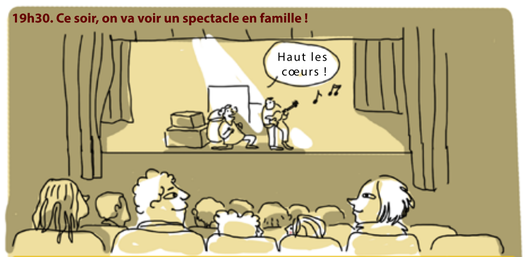

Elle soutient les arts vivants, par exemple en participant au financement des 3T et à celui d'un certain nombre de festivals, comme Jazzellerault ou Automne Musical.

Si elle ne lit pas encore des histoires aux enfants le soir, elle fait, chaque jour, le maximum pour le bien-être des habitants.

AMÉNAGEMENT DU TERRITOIRE

LE NOUVEAU SCOT EST SUR LES RAILS

Le Schéma de Cohérence Territoriale (SCOT) du Seuil du Poitou a été approuvé le 11 février 2020. Ce document d'urbanisme majeur fixe les grandes orientations d'aménagement du territoire à l'échelle de 4 intercommunalités et de 130 communes, soit près de 350 000 habitants. Il concerne un bassin de vie réunissant Grand Châtellerault, Grand Poitiers, Haut-Poitou et Vallées du Clain.

Le SCOT Seuil du Poitou est né de plusieurs années de processus intense d'échanges et de co-construction. Cette élaboration partenariale a été également partagée avec les habitants au travers de la concertation, et par le biais d'une enquête publique.

Le SCOT va durant les 15 prochaines années façonner l'avenir du territoire en matière d'habitat, d'accessibilité, de développement économique et commercial, d'environnement, de cadre de vie. Aujourd'hui, il s'incarne au travers des Plans locaux d'urbanisme (PLU) qui eux-mêmes régissent les autorisations de construire. Cette feuille de route fixe 5 défis de taille : lutter contre l'érosion de la biodiversité, préserver les espaces naturels et agricoles, développer les alternatives de mobilité à la voiture, redynamiser les centres-villes et les centres-bourgs, diversifier l'offre de logements.

L'UPC PRODUIT DES REPAS... ET DE L'ÉNERGIE

L'Unité de Production Culinaire de Grand Châtellerault (UPC) produit près de 2 000 repas par jour, essentiellement à destination des restaurants scolaires du territoire. Elle fait déjà figure d'exemple dans le cadre du label "Mon Restau responsable". Une nouvelle centrale photovoltaïque vient d'être mise en service. Objectifs : produire environ 20% des consommations annuelles de l'UPC et, de fait, diminuer sa facture énergétique de près de 7 000 € par an. Il est à noter que la consommation électrique annuelle de l'UPC s'élève à 330 000 KWh, soit la consommation de 33 logements (hors chauffage).

DANGÉ-SAINT-ROMAIN

LES USAGERS DÉCOUVRENT LA NOUVELLE DÉCHÈTERIE

Debout près de sa camionnette débordante d'objets divers, Catherine trie avec application ses déchets entre les différentes bennes. Cette Buxeuilloise est déjà venue plusieurs fois à la nouvelle déchèterie de Dangé-Saint-Romain et en apprécie le côté pratique. "*C'est très commode et il y a de la place*", témoigne-t-elle. Derrière elle, près de sa remorque chargée, Patrick découvre lui les lieux pour la première fois mais n'a pas eu de difficulté pour s'orienter. "*C'est bien indiqué et il y a une employée pour répondre à nos questions*" approuve cet habitant de Port-de-Piles. "*J'apprécie aussi que les bennes aient des rebords, comme ça on ne risque rien*", ajoute-t-il. Cette déchèterie fonctionnelle et sécurisée est ouverte depuis le 22 mai.

UNE SEMAINE POUR PASSER AU ZÉRO DÉCHET

La semaine de réduction des déchets se déroule du 21 au 28 novembre. Les ateliers, visites, jeu de piste destinés à donner des clés pour passer au "zéro déchet" sont annulés… Néanmoins, chacun est invité à être acteur de l'évènement, par exemple en réparant ses objets au lieu de les remplacer, en fabriquant des produits d'hygiène "maison" ou en compostant ses déchets.

Plein de bonnes idées pour passer au "zéro déchet" sur : par-ici-les-bons-gestes.fr

CHÈRE FORÊT DE MOULIÈRE

Aux portes de Grand Châtellerault, la forêt de Moulière est l'une des plus vastes de Nouvelle-Aquitaine. Un trésor de 5 000 hectares, classé Natura 2000. Alors que s'expriment les couleurs et parfums automnaux, on ne résiste pas à une promenade sous les frondaisons. Le nez en l'air, on repère le vol du busard ou de la bécasse des bois à travers les futaies ; et là, pointant au-dessus du tapis de feuilles, serait-ce le chapeau d'une coulemelle, d'un cèpe ?

L'Office National des Forêts veille à l'entretien de ce patrimoine. Actuellement, les forestiers s'attèlent à un éclaircissage qui préserve la croissance des pins, tout en approvisionnant la filière bois régionale.

Dans la partie nord, le Pinail déploie 400 hectares de landes à bruyères et de prairies humides. Sa réserve naturelle riche de 6 000 mares, est un haut lieu de la biodiversité où pullulent plantes et bestioles, certaines rarissimes. Par précaution, toute cueillette est interdite dans la réserve qu'on parcourt uniquement à pied.

OBSERVONS LA SALAMANDRE TACHETÉE

© Vienne Nature

Grands yeux noirs, motifs jaunes, peau lisse : c'est la salamandre tachetée

Voilà une saison idéale pour observer la salamandre tachetée. C'est en effet à cette période qu'elle quitte ses zones de reproduction (ornières, mares et sources) pour rejoindre les zones d'hibernation. Les conditions optimales pour croiser cet amphibien protégé ? "*En milieu forestier, à la tombée de la nuit et après une forte pluie,* détaille Lucie Texier de Vienne Nature. *Mais ça arrive aussi d'en observer en journée.*"

Composter tous ensemble

Le compostage recycle les déchets organiques, tout en favorisant la croissance des plantes. Grâce aux associations d'insertion, des composteurs collectifs ont vu le jour à Lencloître, dans le jardin du parc de Pontreau, et à Dangé-Saint-Romain, dans les locaux d'Emploi Pluriservices. Habitants, commerçants et services sont les bienvenus pour les utiliser.

par-ici-les-bons-gestes.fr

0 800 835 821 Service & appel gratuits

DONNER EN PROXIMITÉ, C'EST MIEUX QUE JETER

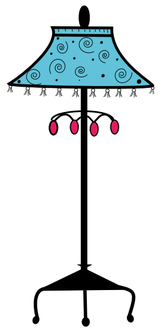

Grand Châtellerault a lancé une nouvelle plateforme collaborative, par-ici-la-recup. Il s'agit de permettre en quelques clics de donner des objets et ainsi leur offrir une nouvelle vie. Grâce à la géolocalisation, ces échanges se font en proximité. En clair, vos voisins seront peut-être ravis de récupérer vos restes de peintures, votre ancien buffet ou vos jouets inutilisés.

Si le service gratuit est actuellement perturbé par la pandémie, contacts limités obligent, vous pouvez mettre de côté vos objets afin de les donner désinfectés lorsque la situation sanitaire se sera améliorée. La plateforme est un bel outil de solidarité entre voisins et s'inscrit dans la boucle vertueuse du réemploi. Les annonces sont modérées manuellement pour bannir les arnaques.

par-ici-la-recup.fr

ADOS ET RÉSEAUX SOCIAUX

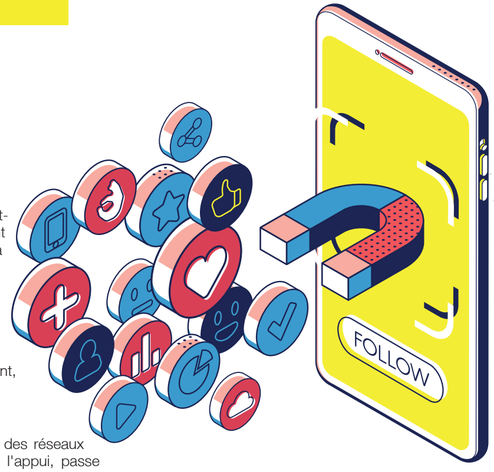

Mardi après-midi, collège Maurice Bedel à Saint-Gervais-les-Trois-Clochers. Les élèves de 3e sont ravis d'échapper à leur cours de français. Le 4 vient à eux pour un atelier de prévention sur les dangers des réseaux sociaux. Armand Abengoyap, animateur information jeunesse, engage la conversation et - acteur hors-pair - fait mine de découvrir l'objet de son intervention. C'est lui qui pose les questions : "*Qui c'est qui a un compte Tik Tok ? Mais c'est quoi ce truc Snapchat ?* " Presque toutes les mains se lèvent, les langues des ados se délient.

IDENTITÉ NUMÉRIQUE ET FOLLOWERS

Armand les conduit à réfléchir sur la face cachée des réseaux sociaux. Il plante le décor, vidéos-témoignages à l'appui, passe au crible les écueils de l'addiction, du cyber harcèlement, de l'intrusion dans l'intimité, de la manipulation et des fake news. Avec l'explosion des smartphones, les réseaux sociaux prennent une grande place dans la vie des ados. Ils se créent une identité numérique pour avoir le plus de "followers" possible. Mais l'image renvoyée n'est pas toujours perçue comme escomptée par les autres.

GARE AUX RÉSEAUX SANS FILTRES

"*Moi j'ai 256 amis sur Insta* " avoue Justine. "*Et ces amis tu les as déjà rencontrés ?*" demande Armand. Les jeunes actuels communiquent par écrans interposés. Ils se jaugent, se jugent, utilisent des filtres pour modifier leur image et finissent parfois par se perdre eux-mêmes dans leur double virtuel. "*Nous ne sommes pas là pour diaboliser,* glisse l'animateur. *Les réseaux sociaux représentent un super outil de communication. Il s'agit de faire prendre conscience aux jeunes des risques, leur donner des clés techniques pour protéger leur vie privée et celle des autres* ". Le 4 orchestre de tels ateliers de prévention au sein des établissements scolaires de tout le territoire de Grand Châtellerault.

LA RÉSIDENCE CHAT NOIR EST OUVERTE

La résidence Habitat jeunes Chat Noir a ouvert ses portes. Située rue Gaudeau Lerpinière à Châtellerault, elle est logée dans un bâtiment totalement réhabilité en une dizaine d'appartements indépendants, à la surface variable. "*Le succès immédiat de la résidence Chat Neuf, qui accueille une trentaine de jeunes, a justifié l'aménagement de cette annexe* ", informe-t-on au service Habitat et foncier de Grand Châtellerault. Tout comme Chat Neuf, la résidence "mère" ouverte place de Belgique en 2018, la résidence Chat Noir est gérée par la Maison Pour Tous. Quatre premiers locataires viennent d'y déposer leurs bagages, dès l'ouverture au 1er novembre.

mptchatellerault.centres-sociaux.fr

LA PISCINE DE LENCLOÎTRE EN TRAVAUX

Le bassin est en cours de réfection avec mise en place d'un revêtement en inox. Cette solution technique vise à assurer la pérennité du bassin en remplacement du carrelage qui se décollait de façon récurrente.

Coût total de l'opération : 630 000 €.
Ouverture prévue au 1er trimestre 2021.

LES MEILLEURS SPOTS DE GLISSE DE GRAND CHÂTELLERAULT

Enfilez vos genouillères, vos coudières et votre casque : c'est parti pour un voyage en images sur plusieurs spots de glisse gratuits du territoire. Les afficionados de skate, rollers, BMX ou trottinette y trouveront forcément leur plaisir.

BONNEUIL-MATOURS

Au parc de Crémault, à Bonneuil-Matours, Lilian et Noé, 12 ans, peuvent profiter d'un équipement plutôt vaste et décoré de manière pimpante avec une thématique urbaine. Proposant plusieurs plans inclinés en béton, ce skatepark est construit dans un espace agréable et ombragé près des bords de Vienne.

CHÂTELLERAULT

On ne présente plus le skatepark de la Manu à Châtellerault dont la renommée, depuis son inauguration en 2017, a dépassé les frontières de l'Hexagone. Très complet et attirant beaucoup de pratiquants expérimentés, comme Fanny, ses 1 500 m² sont organisés autour d'un grand "bowl" creusé dans le sol.

VOUNEUIL-SUR-VIENNE

Situé près des courts de tennis et juste à côté du city-stade de la commune, rue des Ardentes, le skatepark de Vouneuil-sur-Vienne est composé d'un lanceur en métal servant à prendre de la vitesse et d'une table permettant notamment de réaliser des sauts en skate, trottinette, rollers ou BMX.

CENON-SUR-VIENNE

Gabriel, 7 ans, s'entraine au saut sur la "funbox", la table de saut centrale, du skatepark de la route de Frefoir à Cenon-sur-Vienne. Elle est équipée de "slides" permettant de glisser comme sur une rampe d'escalier. Deux modules en forme de doubles vagues se trouvent également sur la place du docteur Guérin Katz.

INGRANDES-SUR-VIENNE

Flambant neuf, le skatepark d'Ingrandes-sur-Vienne propose une belle diversité d'équipements. Très roulant, il est adapté à la fois aux sauts et à la glisse grâce à ses lanceurs, ses diverses tables, sa rampe, sa double vague et ses "trottoirs". La proximité du lac du Gros Caillou constitue un atout supplémentaire.

LE MUSÉE DE GAULLE
FAIT VIVRE LA MÉMOIRE DU GÉNÉRAL

Les hommages nationaux rendus en ce mois de novembre à l'ancien président disparu il y a 50 ans sont l'occasion de se pencher sur le musée de l'association *De Gaulle, mémoire pour l'avenir* situé à Scorbé-Clairvaux.

Le saisissant musée consacré à Charles de Gaulle à Scorbé-Clairvaux a vu le jour grâce à un passionné, le maire de la commune Lucien Jugé. "*J'ai commencé ce travail en novembre 1970,* explique-t-il, *quand j'ai assisté aux obsèques du Général. Ce jour-là je me suis juré de dédier ma vie à ce grand homme* ". Depuis, lui et son association ont réuni pas moins de 5000 objets en lien avec cette figure de l'Histoire française.

On trouve ainsi, dans les cinq salles bien organisées de ce musée, des drapeaux accrochés à Paris le jour de la Libération, de nombreux livres dédicacés par l'ancien président, des cigares qui lui furent offerts par Fidel Castro et Konrad Adenauer, des caricatures de mai 68 et beaucoup d'autres objets rares.

"*L'une des pièces les plus exceptionnelles,* déclare Lucien Jugé, *est un micro qui se trouvait à la BBC en 1940. Le Général a prononcé près de 200 discours dans ces locaux, il a donc certainement parlé dans celui-là. Il n'y a que trois de ces micros en France* ". Scorbé-Clairvaux peut donc s'enorgueillir de posséder l'une des plus belles collections du pays sur Charles de Gaulle.

En pratique : les visites du musée se font sur rendez-vous au 06 84 24 00 83 ou par mail à juge.lucien@wanadoo.fr.

© Asteï Crass - Asteï Vanchon

© Michael Grosier

LES TEMPS FORTS DE LA
SAISON DES 3T

Cirque, théâtre, danse, musique, one man show : la saison culturelle des 3T est lancée ! Une programmation riche et éclectique. Avec quelques nouveautés.

Vous êtes adepte de l'humour noir de Pablo Mira ? Le célèbre chroniqueur fera son one man show vendredi 18 décembre. C'est une des principales têtes d'affiche de la saison des 3T, avec Robin Renucci sur scène dans *L'enfance à l'œuvre,* dimanche 28 février.

S'ATTARDER AU THÉÂTRE

"*Sur la tonalité de la saison, il y a quelques nouveautés, précise la directrice des 3T Catherine Dété. Le dimanche nous invitons à venir voir en famille un spectacle, autour duquel nous organisons des ateliers, des rencontres avec les artistes. L'idée est que l'on s'attarde au théâtre*". Rendez-vous par exemple dimanche 17 janvier avec Grrrrr de la Cie Sylex.

"*Nous proposons aussi plus de musique et des expressions musicales plus variées*". Il y aura notamment du jazz et des musiques du monde vendredi 7 mai avec Ana Carla Maza ; de la musique de chambre revisitée vendredi 2 avril avec le Quatuor Mona ; des musiques actuelles en clôture de saison vendredi 11 juin avec Flavia Coelho.

Élément notable, de nombreuses créations s'emparent du thème de l'identité, sous toutes ses formes. Mes ancêtres les Gaulois vendredi 12 mars, et Queen Blood samedi 27 mars, sont deux représentations qui s'emparent de ce sujet. "*Tous ces spectacles mettent le doigt sur la nécessaire nuance. Il faut sortir des clichés*".

3t-chatellerault.fr

MAINTENU OU ANNULÉ ?
RÉFLEXE :
grand-chatellerault.fr

FRED CALMETS
"TOUT EST PRÉTEXTE À LA PEINTURE"

Installé à Vouneuil-sur-Vienne, l'artiste peintre Fred Calmets s'est fait un nom grâce à son œuvre inspirée et composite. Il est mis à l'honneur cet automne à Rouen, où il a réalisé une fresque immense sur une façade d'immeuble.

Exposé de Paris à Marseille en passant par Copenhague et Marrakech, l'artiste peintre Fred Calmets garde comme centre de gravité la commune de Vouneuil-sur-Vienne où se trouvent sa famille et son atelier. "*J'ai décidé en 2004 de me consacrer à l'art,* explique ce quadragénaire, *c'est ma vie maintenant*".

Créant sa propre mythologie artistique, Fred Calmets travaille souvent en grands formats sur des sujets originaux et très divers, des plus graves aux plus légers, de l'inspiration post-apocalyptique aux vanités et à l'actualité en passant par l'autoportrait : "*Je ne me mets aucun frein, ni en technique ni en sujet. Tout est prétexte à la peinture*".

Artiste autodidacte venu de l'univers du graffiti, qu'il a exercé notamment en animant des ateliers avec des jeunes, Fred Calmets est toujours resté fidèle à ses premières amours artistiques et a gardé un goût prononcé pour les fresques murales, même s'il ne délaisse pas les toiles.

Après Épinal et Paris, c'est à Rouen qu'il a pu exercer comme fresquiste en septembre dernier. La mairie de cette ville, dans le cadre d'une triennale d'art mural, lui a en effet demandé de réaliser une œuvre sur un immeuble de plus de 15m de haut. "*Faire un mur permet un dialogue avec le public,* se réjouit-il, *on fait quelque chose pour les gens, quelque chose qui dure* ". La fresque de Rouen devrait ainsi rester visible, espère-t-il, "*au moins 10 ou 15 ans*".

DE LA ROUTE À L'ESPACE
AU GRAND ATELIER

Motobloc a investi le Grand Atelier avec ses cyclomoteurs, motocyclettes et berlines... L'exposition dresse un portrait de la marque aux croissants, née en 1902 à Bordeaux, à son futur avec le prototype du scooter électrique Motobloc SULK-E, en passant par sa renaissance récente.

Avec **"Lunar Rover"** c'est la réplique de la jeep lunaire qui se laisse admirer. Elle a été construite, en 20 mois, à l'initiative de la Section Astronomie de la Société des Sciences de Châtellerault à l'occasion du cinquantième anniversaire du premier pas sur la Lune célébré en 2019.

Motobloc, le renouveau d'une marque automobile bordelaise, jusqu'au 30 mai 2021.

Lunar Rover : la réplique de la "jeep lunaire" du programme Apollo, jusqu'au 30 juin 2021.

Tarifs : 5 € / gratuit pour les moins de 25 ans

le GRAND ATELIER
Musée d'art et d'industrie

MAINTENU OU ANNULÉ ?
RÉFLEXE :
grand-chatellerault.fr

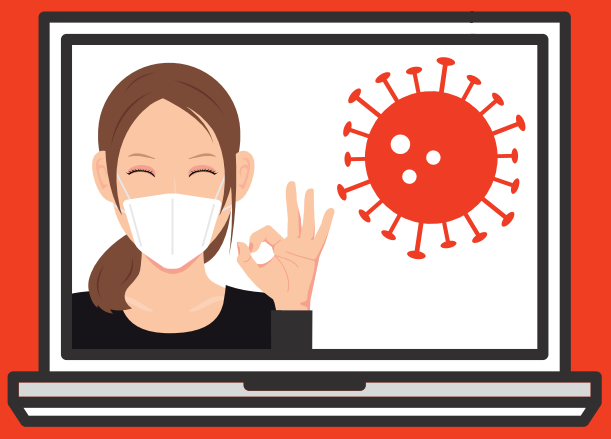

Tous les acteurs de l'évènement sont à pied d'œuvre pour vous offrir des animations de qualité en toute sécurité. À l'heure où nous imprimons *Talents*, le programme reste soumis à l'évolution du contexte sanitaire.

MAINTENU OU ANNULÉ ? RÉFLEXE :

grand-chatellerault.fr

DU VENDREDI 11 DÉCEMBRE 2020 AU SAMEDI 2 JANVIER 2021

Comme une parenthèse nécessaire au cœur de la tempête, Noël nous apporte son message de joie et de solidarité. Faire la fête en respectant les mesures sanitaires, c'est possible et ça fait du bien. Exemple à Châtellerault.

UN Noël CHALEUREUX

DE NOUVEAUX ÉCLAIRAGES DE NOËL SONT À DÉCOUVRIR.
Ils sèment au fil des rues une lumineuse poésie dès la nuit tombée.

LA PATINOIRE DE NOËL vient au devant des patineurs, grâce à l'équipe de La Forge, la patinoire de Grand Châtellerault. Des moments de joie à partager en famille et entre copains.

Du 11 décembre au 2 janvier
Esplanade Blossac
Entrée et location des patins : 3,50 €

LE MARCHÉ DE NOËL déploie ses jolis chalets en bois pour nous plonger dans l'ambiance d'un village nordique. Utile, décorative, créative, on y pêche la bonne idée cadeau qui saura faire plaisir. Tandis que les chichis, crêpes, vin chaud… invitent à une pause de pur plaisir gourmand.

Du 11 au 24 décembre
Esplanade François Mitterrand

DES ANIMATIONS GRATUITES sèmeront l'esprit de Noël, en musique et en mouvement dans le cœur de la ville.

Du 11 au 24 décembre
Nocturnes les vendredi 11, et du dimanche 20 au mercredi 23 décembre

DES PROMENADES À PONEY sont offertes aux cavaliers en herbe.

LA CALÈCHE DE NOËL emmène petits et grands découvrir le cœur de ville mis en beauté. À bord, chacun profite du savoir et des anecdotes d'un guide-conférencier.

Samedi 12 et dimanche 13 décembre, puis du 19 au 24 décembre - Gratuit